Rapport annuel

2019

2020

BUREAU COORDONNATEUR LA TROTTINETTE CAROTTÉE

La gouvernance

Six réunions du conseil d'administration et une assemblée générale annuelle le 18 septembre 2019

Le mot du président

Chers membres de La trottinette carottée, il me fait plaisir de vous présenter le rapport annuel ***2019-2020***

Pour une deuxième année de mon mandat, je préside le conseil d'administration de La trottinette carottée.

À la lecture de ce document, vous pourrez constater que La trottinette carottée est toujours aussi active et solidement ancrée dans le milieu social de la petite enfance. Geneviève et son équipe continuent d'entretenir des relations franches et durables avec les responsables de garde qu'ils supervisent, en les impliquant dans la participation à des activités ou des projets, sur la base du respect de leur statut de travailleuse autonome.

De plus, pour une quatrième année consécutive, le BC se voit accordé une subvention du Ministère de la Famille, pour un projet visant à soutenir la qualité des services de garde éducatifs en milieu familial.

Bonne continuité à La trottinette carottée !

Tommy Collin-Vallée
Président du conseil d'administration

Le mot de la directrice

C'est avec plaisir que je vous présente le nouveau rapport annuel de La trottinette carottée. Comme vous pouvez le constater, ce document anciennement appelé « Bilan des activités », a reçu une refonte complète autant pour son titre que pour sa mise en page !

Cette année, encore une fois nous avons réalisé beaucoup d'activités autant pour faire la promotion des services de garde, que pour enrichir la qualité des services de nos milieux.

Pour cette année 2019-2020, notre projet pour soutenir la qualité des services de garde à été réalisé en collaboration avec l'équipe PEO (ergothérapeute, éducatrice spécialisée, ergothérapeute, orthophoniste). Il visait à outiller les RSG en intervention précoce afin de dépister des besoins spécifiques des enfants.

De plus, je tiens à remercier les membres du conseil d'administration pour leur participation et leur confiance soutenue tout au long de l'année.

Genevieve Lemay, directrice générale

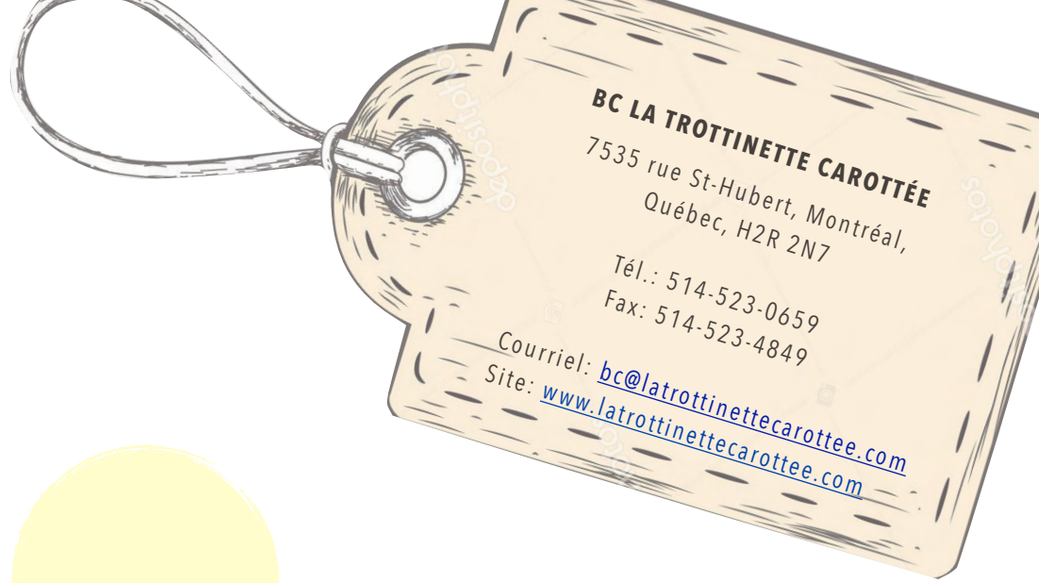

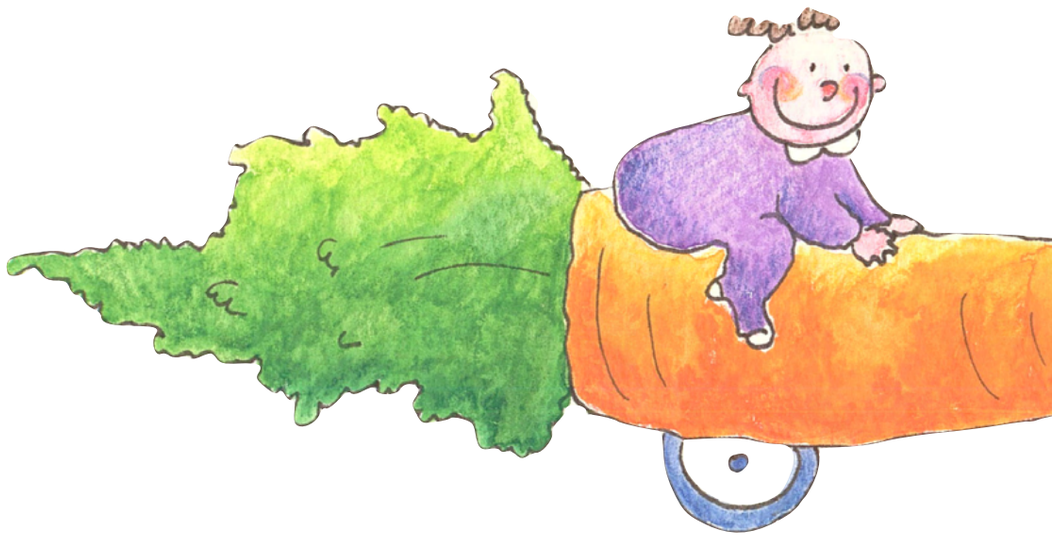

Notre corporation

Organisme à but non lucratif

Fondée en 1994, par un parent, une propriétaire de jardin d'enfants et le directeur de l'époque, Jean-Marc Lopez.

Les mandats de notre bureau coordonnateur

1. *Appliquer les mesures de surveillance déterminées par le règlement auxquelles sont assujetties les responsables de service de garde en milieu familial.*

2. *Répartir les places donnant droit à des services de garde subventionnés selon les besoins de garde des parents.*

3. *Administrer, selon les instructions du ministère, l'octroi, le paiement, le maintien, la suspension, la diminution ou le retrait des subventions aux personnes responsables d'un service de garde en milieu familial et assurer la gestion des ententes, des documents et renseignements nécessaires à leur administration.*

4. *Favoriser la formation et le perfectionnement continus des responsables de service de garde et offrir un soutien pédagogique et technique.*

5. *Offrir et maintenir un service d'information et de promotion des services de garde en milieu familial.*

6. *Traiter les plaintes des parents concernant les personnes responsables de services de garde qu'il a reconnues.*

Nos réalisations

La trousse de rédaction d'un programme éducatif

Notre groupe des 5 BC: Ahuntsic, Gros Bec, Montréal-Métropolitain, St-Léonard et La trottinette carottée, avons élaboré un canevas pour la mise à jour du programme éducatif des RSG.

Pour réaliser cette trousse, nous nous sommes réunis à 4 reprises et le lancement à eu lieu le 20 novembre 2019.

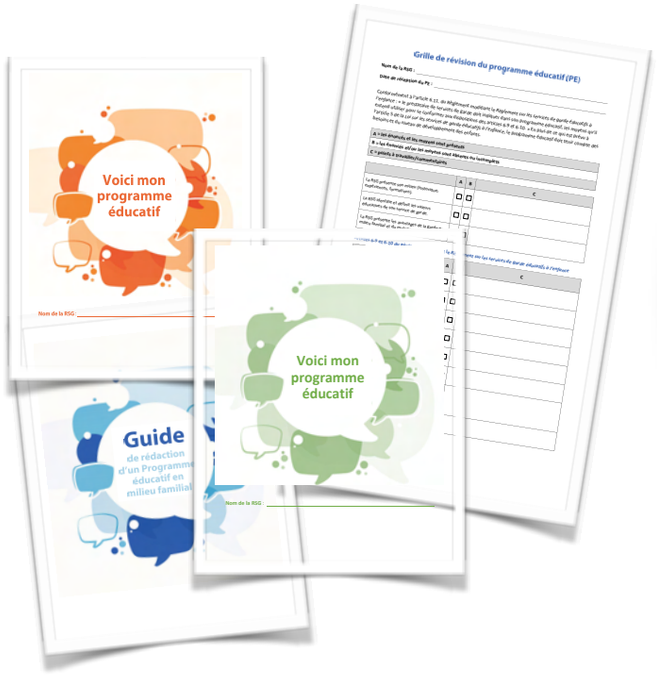

Les fiches pédagogiques

Suite à la formation sur le nouveau programme éducatif du ministère, la directrice du BC, a entreprits de résumer ce programme en fiches pédagogiques. Les fiches pédagogiques étaient destinées aux RSG de La trottinette carottée, mais vue l'engouement qu'elles ont suscité dans le réseau, un partenariat à été élaboré avec le Conseil Québécois des services éducatif à l'enfance, pour les partager à tout le réseau.

Bilan de nos opérations au 31 mars 2020

Gestion financière stable

Les résultats financiers ont indiqué un surplus de 66 250$. Ces résultats s'expliquent en grande partie par une équipe de travail réduite de 8 à 7 employés et par une saine gestion.

Sujets des trott-rencontre 2019-2020

Éveil à la lecture
Nouveau programme éducatif
Évènements difficiles
Enfants à besoins particuliers
Bilan de l'année

Rencontres avec nos partenaires:

CDC Solidarité Villeray
Chambre de commerce
CLSC de Villeray et de La Petite-Patrie
Groupe stratégie BC (CQSEPE)
Groupe des 5 BC
Table de concertation/intégration
CEGEP Vieux-Montréal (Stagiaire)
J'me fais une place en garderie
Villeray dans l'est
Vers l'école avec toi
Passage à l'école
Comité 0-5 ans

Formations 2019-2020

Les comportements difficiles, une vision nouvelle
Inclure un enfant ayant des défis de développement
Le langage et la socialisation
Le développement de l'autonomie et la préparation à l'école
La qualité de la relation

Activités sociales et lancements

Pique-nique (RSG-BC-enfants)
Souper de Noël avec les RSG
Team-building avec les employés
Fête de l'Halloween: distribution de bonbons
Lancement de la trousse du programme éducatif
Lancement de la trousse: *L'alimentation et les pays du monde.*

Bilan du quotidien

Reconnaissances: 16
Suivis, soutiens et visites pédagogique: 800
Visites à l'improviste: 306
Renouvellement de reconnaissance: 15
Déménagement: 7
Suspension: 9
Fermetures: 7
Avis de non-conformité:13
Traitement de plaintes: 4

Activités de promotion

Su-père fête
Une journée porte ouverte
Fête populaire de Villeray
Course en famille-Villeray
Journée de l'allaitement
Salon maternité, paternité, enfants
Conférence CÉGEP Marie-Victorin
Tournage d'une capsule vidéo avec le comité 0-5 ans
Tournage Radio-Canada (sujet: pénurie de logement)
Impression d'affiches publicitaires
Distribution de dépliants

Album photo de nos activités

Lancement le 27 septembre 2019

Les trousses

Pique-nique dans les parcs

Halloween

Lancement: programme éducatif

Course en famille Villeray

Formation

Conférence

Salon maternité, paternité, enfants 2019

2019-2020

Plan d'action 2020-2021

Promouvoir les services de garde en milieu familial

Recruter des nouvelles RSG

Augmenter le taux d'occupation

Favoriser les saines habitudes de vie

Consolider les liens

Fin de l'année sur une note de Covid-19…

Le 16 mars 2020, suite à l'annonce du gouvernement, la majorité des entreprises du Québec ainsi que des services de garde ont du fermer leur porte.

Nous avons eu en moyenne 15 services de garde qui sont demeurés ouverts pour recevoir des enfants des travailleurs de service essentiel.

De plus, depuis ce début de pandémie, nous desservons tout le réseau des services de garde de notre territoire de Villeray et La Petite-Patrie, pour la distribution aux 2 semaines de matériel de protection.

Les membres du conseil d'administration

Tommy Collin-Vallée, président et parent
Liliane Archambault-Cyr, secrétaire et parent
Lydiane Gaborieau, trésorière et parent
Alejandra Lozano, administratrice et parent
Karima Aït Ouazzou, administratrice et RSG
Humberto Martinez Villanoueva, administrateur issu de la communauté

L'équipe de La trottinette carottée

Genevieve Lemay, directrice générale
Juliette Bellenger, directrice adjointe
Shane Mompremier, commis-comptable
Cynthia Zarlenga, conseillère à la pédagogie
Renier Sarmiento, conseiller à la réglementation
Linlin Deng, conseillère à la règlementation
Karina Villagomez, commis de bureau

Et des gens passionnés de la petite enfance !